Le magazine municipal
Janvier 2026

# Reflets d'Achères-la-Forêt

n°47

## Entretenir et préserver nos richesses naturelles

**COMMUNICATION**
Restez informés des actualités du village
p. 5

**URBANISME**
Le Plan Local d'Urbanisme intercommunal en vigueur
p. 10

**CULTURE**
Salon des Arts : les inscriptions sont ouvertes
p. 11

# INFO

En raison de l'entrée dans la période préélectorale, la municipalité se conforme aux règles de communication applicables à cette période.
À ce titre, je ne publierai pas d'éditorial dans ce numéro du magazine municipal.
Afin d'optimiser ce magazine, nous modifions exceptionnellement le sommaire avec l'agenda et l'état civil sur cet espace disponible.
Belle et heureuse année à toutes et tous !

Vanessa PIEL,
Maire d'Achères-la-Forêt

## Agenda municipal (sous réserve de modification)

### JANVIER 2026

**Sam. 24/01 - 13h30 à 16h**
**Chantier nature participatif ouvert à tous les Achérois**
Lieu : Platières, rue du Petit Pont. Chantier co-organisé avec Natura 2000, goûter de remerciement.

**Mar. 27/01 - 19h**
**Cérémonie des vœux à la population**
Lieu : La Ruche de Candy
Sur réservation en mairie

### FÉVRIER 2026

**Sam. 07/02 - De 19h00 à minuit**
**Fête des jeunes**
Pour les collégiens et lycéens achérois (sur inscriptions en mairie) - Voir détail page 12
Lieu : La Ruche de Candy

**Ven. 13/02 - 20h30**
**Concert des trompes de chasse**
**Par Les Échos de Franchard**
Lieu : Église Sainte-Fare
Tarif : 10 €, gratuit pour les - de 10 ans
Infos et réservations : 01 64 24 40 11 et cdfachereslaforet@gmail.com

**Lun. 16/02 - 19h**
**Conseil municipal**
Lieu : Salle du Conseil

### MARS 2026

**Dim. 15 et 22/03 - 8h à 18h**
**Élections municipales**
Lieu : La Ruche de Candy

**Ven. 27 au dim. 29/03**
**Salon des Arts "Haut en couleurs"**
Lieu : La Ruche de Candy

### AVRIL 2026

**Dim. 12/04 - À partir de 12h**
**Banquet des aînés (sur invitation)**
Lieu : La Ruche de Candy

### MAI 2026

**Dim. 08/05 - 10h45**
**Commémoration de la victoire du 8 mai 1945 et exposition sur les fusillés d'Arbonne (plus d'infos à venir)**
Lieu : 10h30 sur le parvis de l'Église puis 11h au Monument aux Morts

**Sam. 30/05 - 10h-12h**
**Café - rencontre avec les élus**
Lieu : Salle du Conseil municipal

### JUIN 2026

**Ven. 12/06 - Après l'école**
**Kermesse de l'école**

**Sam. 20/06 - Après-midi et soirée**
**Fête de la Saint-Jean**
Lieu : Platières

## Etat civil : les mariages et les naissances

### Félicitations !

- Edmond BELLEFROID et Sarah CATHEY, le 5 juillet
- Guillaume LACAILLE et Zoé NGUYEN KIM, le 12 juillet

### Bienvenue !

- Lenny Arthur ROBERT, le 24/10
- Zouk VALADE-SMIT, le 16/11

# SOMMAIRE


P. 3 RETOUR EN IMAGES

P. 5 VIE DÉMOCRATIQUE ET MUNICIPALE

P. 7 ENVIRONNEMENT

P. 9 CADRE DE VIE ET URBANISME

P. 11 PATRIMOINE ET CULTURE

P. 12 JEUNESSE

P. 13 VIE ASSOCIATIVE ET ANIMATION

**Mairie - 58 rue du Closeau - 77760 ACHÈRES-LA-FORÊT**
**Ouverte tous les jours sauf le mercredi et le dimanche, de 8h30 à 12h et le vendredi de 14h à 17h.**
**Tel : 01 64 24 40 11 - Mail : acheres.la.foret@orange.fr**



**Reflets d'Achères-la-Forêt, magazine municipal n°47**
Directeur de la publication : Vanessa Piel
Rédaction : commission communication
Photos : conseil municipal sauf mentions particulières
Imprimé en 630 exemplaires par Imprilith, Pringy (77)


Pays de Fontainebleau
Communauté d'agglomération

Parc naturel régional du Gâtinais français

Biosphère Fontainebleau & Gâtinais

achereslaforet77

Panneau Pocket

www.achereslaforet.com

# RETOUR EN IMAGES

## Les bacheliers à l'honneur

Début septembre, le conseil municipal a reçu les nouveaux bacheliers achérois qui ont répondu à l'invitation, pour les féliciter de ce nouveau diplôme en poche !
Autour d'un buffet convivial, la maire Vanessa Piel leur a remis un diplôme et une place de cinéma.
Nous les remercions pour leur présence et leur souhaitons bonne continuation dans leurs futurs parcours !

## Les nouveaux Achérois accueillis dans le village

28 Achérois ont répondu présents à l'invitation du conseil municipal.
Après un accueil par la maire Vanessa Piel et une partie des élus, les participants ont pu embarquer à bord du tracteur, pour la traditionnelle visite du village.
Après 1h30 de promenade, un pot de l'amitié a été offert. Un moment important qui facilite l'intégration et favorise les échanges !

## Devoir de mémoire à l'occasion du 11 novembre

Nous étions nombreux à rendre hommage à celles et ceux qui ont combattu pour nos libertés lors de la commémoration du 11 novembre. Après le dépôt par les enfants d'une rose blanche sur les tombes des morts pour la France, nous nous sommes recueillis au monument aux morts. La forte présence intergénérationnelle confirme l'importance du devoir de mémoire.
Merci aux familles, anciens combattants, porte-drapeaux, jeunes sapeurs-pompiers et à la gendarmerie à cheval.
La cérémonie s'est clôturée autour d'un verre de l'amitié offert par la mairie.

## Nos aînés reçoivent leur colis de Noël

120 aînés du village ont reçu leur colis offert par la mairie. Une partie des produits provient de la marque Valeurs Parc du Gâtinais qui met en avant les producteurs locaux et engagés dans une démarche responsable et environnementale.
Ils ont ainsi pu découvrir : du pétillant de fraises, du pesto de cresson, des guimauves et du chocolat sans oublier une bouteille de Champagne, toujours très appréciée ! Le tout accompagné d'une création des enfants du périscolaire.

# RETOUR EN IMAGES

## Les 12 heures d'Octobre rose

2e édition

**2625** euros récoltés pour la Ligue contre le cancer

**310** dossards vendus

**3020** km parcourus

# VIE DÉMOCRATIQUE ET MUNICIPALE

## Comment suivre les actualités de notre village ?

**Au cours des dernières années, l'équipe municipale a souhaité renforcer la communication générale dans notre commune. Afin de vous permettre d'accéder facilement à l'information, voici un rappel des différents supports de communication mis à votre disposition.**

Le magazine municipal
2 éditions/an : janvier et juillet
Distribué en boîte aux lettres

Une page Facebook officielle

Des panneaux d'affichage
7 pour l'affichage municipal
5 pour l'affichage libre

Du boîtage de flyer
Pour des événements particuliers/importants

## Panneau Pocket : une application simple et facile

Pour rester informés en temps réel de la vie de notre commune, pensez à vous inscrire sur PanneauPocket, l'application d'alerte et d'information locale. Travaux, événements, coupures d'eau ou électricité, météo, décisions municipales : toutes les actualités importantes arrivent directement sur votre téléphone.

### Les avantages

- Gratuit
- Pas de publicité
- Pas de collecte de données personnelles

### Les étapes

- Téléchargez l'appli
- Recherchez notre commune
- Activez les notifications

Panneau Pocket

Flashez-moi pour installer facilement l'application

## Des "Cafés rencontre" pour des échanges informels

Afin de favoriser le dialogue avec les habitants et renforcer la transparence sur les projets, l'équipe municipale a mis en place des "Cafés rencontre".

**L'objectif ?** Plusieurs fois par an, les élus se rendent disponibles pour échanger avec les Achérois autour d'un café à la mairie sur des sujets libres et variés.

Deux rendez-vous ont eu lieu en 2025 avec des échanges intéressants autour de l'urbanisme, du cadre de vie, du périscolaire, de l'animation du village.

La prochaine rencontre est prévue le 30 mai, sous réserve de modification à la suite des élections municipales.

COMMUNICATION
URBANISME TRAVAUX
VILLAGE ÉCHANGES
CADRE DE VIE
PERISCOLAIRE
ANIMATION CAFÉ

# VIE DÉMOCRATIQUE ET MUNICIPALE

## Recensement de la population INSEE 2026 à Achères-la-Forêt

**Cette année, notre village sera recensé par l'INSEE pour mieux connaître son évolution, ses besoins et ainsi développer de petits et grands projets pour y répondre. L'ensemble des logements et des habitants seront recensés du 15 janvier au 14 février 2026.**

Une lettre du maire sera déposée dans votre boîte aux lettres pour vous informer de l'opération.
Puis, un agent recenseur, recruté par la commune, vous fournira une notice internet, soit dans votre boîte aux lettres, soit en main propre. Suivez simplement les instructions qui y sont indiquées pour vous recenser en ligne.
Ce document est indispensable, gardez-le précieusement.

### Pourquoi le recensement

Le recensement de la population permet de savoir combien de personnes vivent en France et d'établir la population officielle de chaque commune. Le recensement fournit également des statistiques sur la population : âge, profession, moyens de transport utilisés, et sur les logements, etc.

Se recenser en ligne est simple et rapide. C'est plus économique pour la commune et plus responsable pour l'environnement ! Toutefois le recensement reste possible sur papier, selon les instructions indiquées sur le document.

**Si le 18 janvier 2026 vous n'avez pas reçu de document, contactez la commune :**
acheres.la.foret@orange.fr
01.64.24.40.11

### Qui sont vos agents recenseurs ?

JULIE LETERTRE

LYNDA JEANDRE

LUCILE CHAMPION

## Élections municipales : à savoir

### Date limite d'inscription sur les listes électorales

En vue de participer au scrutin, les demandes d'inscriptions doivent être déposées au plus tard :
- le **mercredi 4 février** en téléprocédure (internet) : flashez le QR code
- le **vendredi 6 février** en mairie (en papier).

# La platière de Meun : un patrimoine naturel à redécouvrir

Vendredi 19 septembre, notre village a inauguré le parcours découverte de la platière de Meun, site Natura 2000 classé Espace Naturel Sensible (ENS) depuis 2001. Ce site emblématique, véritable joyau de biodiversité, bénéficie désormais d'un aménagement pensé pour accueillir et guider les visiteurs. Merci à nos partenaires :

- le Département de Seine-et-Marne, représenté par sa vice-présidente Béatrice Rucheton
- la Communauté d'agglomération du Pays de Fontainebleau représenté par son président Pascal Gouhoury
- Le Parc naturel régional du Gâtinais français (PNRGF), représenté par son président Jean-Jacques Boussaingault.

Tout au long du parcours balisé, découvrez les spécificités grâce aux panneaux répartis sur les 3 km.

## Des chantiers participatifs pour rouvrir les espaces

Cet automne, deux chantiers réalisés par l'association Initiatives 77 et la société ARBEO ont été menés sur le site, avec le financement du Parc naturel régional du Gâtinais français.

Leur travail a permis de

- rouvrir certains espaces naturels
- restaurer des zones fragiles

**Ces actions concrètes renforcent la préservation du site et favorisent son accessibilité.**

La commune travaille sur la mise en place d'éco-pâturage cette année.

## Des aides importantes

La commune travaille en étroite collaboration avec le Département de Seine-et-Marne et le Parc naturel régional du Gâtinais français.
Leurs aides s'élèvent à près de 35 000 euros euros en 2025.

# ENVIRONNEMENT

## Budget participatif :
## un projet pour des agents mieux équipés et un village plus durable

Le prochain budget participatif, qui sera déposé en 2026, proposera un projet concret et responsable : **l'achat de matériel électrique pour les agents communaux.**

Ce nouvel équipement permettra de **réduire l'impact environnemental** des interventions quotidiennes en limitant les émissions polluantes.
L'utilisation d'outils électriques s'inscrit pleinement dans une démarche de transition écologique et de respect de notre cadre de vie.

Au-delà de l'aspect écologique, ce projet vise aussi à **réduire les nuisances sonores** liées aux travaux d'entretien, améliorant ainsi le quotidien des habitants. Les agents bénéficieront également d'un meilleur confort de travail, grâce à du matériel moderne, plus ergonomique et plus sûr.

**Ce projet illustre la volonté de la commune de conjuguer qualité de vie, efficacité des services et respect de l'environnement.**

### Tous vos votes comptent !

Depuis 3 ans, notre commune propose des projets dans le cadre du budget participatif de la Région Île-de-France. Une belle opportunité car cette initiative permet de financer des projets que les communes ne pourraient pas assurer seules.
Votre mobilisation lors de l'ouverture des votes permet d'obtenir des subventions.
On compte sur vous en juin prochain !

## Des plantations durables pour le village

L'équipe municipale a choisi de renforcer la plantation de végétaux résistants et peu consommateurs d'eau. Ces espèces, adaptées au climat, permettent d'embellir nos espaces publics tout en réduisant la consommation d'eau.

Elles offrent aussi un refuge à la faune locale et favorisent la biodiversité. Une initiative simple mais essentielle pour conjuguer cadre de vie agréable et respect de l'environnement.

Massif rue du Colonel Fabien : Abelia grandiflora, Heuchères, Oranger du Mexique ...

Massif rue de la Libération : Abelia Grandiflora, Choisya, Leucothoe Zebblid

## Vers la transition écologique de nos bâtiments

Avec le soutien technique et financier du PNRGF, nous avons mené deux études essentielles :

- **un bilan énergétique du complexe mairie-école-restaurant scolaire** afin d'identifier les améliorations nécessaires pour réduire la consommation de tous les bâtiments,
- **un diagnostic de la faune protégée**, pour s'assurer que les chantiers respecteront les espèces locales et leurs habitats.

### Pourquoi ces études ?

Ces démarches préparent la mise en conformité avec le **décret tertiaire**, qui impose une réduction progressive des consommations d'énergie dans les bâtiments publics et privés. Les premiers travaux devraient être engagés prochainement, conciliant transition énergétique et protection de la biodiversité.

### Le décret tertiaire, c'est quoi ?

C'est une réglementation nationale qui concerne les bâtiments à usage tertiaire (bureaux, administrations, écoles, etc.).
**Objectif :** réduire de 40 % la consommation d'énergie d'ici 2030, puis 50 % en 2040 et 60 % en 2050.
**Qui est concerné :** tous les bâtiments de plus de 1 000 m².
**Pourquoi :** limiter l'impact environnemental, réduire les coûts énergétiques et contribuer à la lutte contre le changement climatique.

# CADRE DE VIE & URBANISME

## Un espace de convivialité place du Général de Gaulle

La place du Général de Gaulle s'est transformée pour devenir un véritable lieu de rencontre et de partage. Grâce à vos nombreux votes et à la subvention obtenue dans le cadre du budget participatif de la Région Île-de-France en 2024, un projet attendu par beaucoup a pu voir le jour : l'Espace Convivialité.

La place accueille désormais :

- une table de pique-nique,
- des jeux en bois afin que les plus jeunes puissent s'amuser en toute sécurité,
- une boîte à livres, invitant chacun à déposer ou emprunter un ouvrage,
- un parking à vélos et un tableau d'affichage libre.

## Des actions pour renforcer la sécurité

Notre commune a installé ou remplacé plusieurs panneaux de signalisation afin de renforcer la sécurité routière.

- Des panneaux limitant la vitesse à 50 km/h aux entrées du village rappellent aux automobilistes de ralentir et de rester vigilants.
- Des panneaux "interdit de stationner" ont été posés sur le parking de l'école, afin de protéger les piétons – et en particulier les enfants – lors des heures d'entrée et de sortie.

En complément, bien que non concluants, des tests d'aménagements ont été réalisés dans le village : écluses et chicanes rue du Canapé et rue du Docteur Battesti pour réduire la vitesse et sécuriser davantage la circulation. Notre dossier pour l'aménagement de deux coussins berlinois à l'entrée de la Rue de la Libération – sortie Paris-Forêt a été accepté et ils seront installés au 1er trimestre 2026 (subventions du Département de Seine-et-Marne 8 600€)

## Un nouvel assainissement

L'assainissement du local communal, actuellement loué par le Gahlyon, nécessitait la mise aux normes en raison de l'activité de restauration. Le raccordement des eaux usées a été complètement rénové et une fosse toutes eaux installée.
Les travaux ont été finalisés fin décembre, et financés à 80% par le Parc Naturel régional du Gâtinais français.
**Coût total étude comprise :** 30 486 € TTC
**Reste à charge mairie :** 6 097 € TTC

## La salle La Ruche de Candy fait peau neuve

Après les aménagements de la salle des Tournesols, c'est La Ruche de Candy qui a bénéficié d'un rafraichissement. Nos agents municipaux, toujours polyvalents et pleins de bonne volonté, ont troqué leurs râteaux pour des pinceaux afin d'améliorer ce lieu de vie. Le hall, la cuisine et les sanitaires, ont été repeints. La grande salle sera réalisée en janvier.

## Après 8 années de RNU, notre commune est désormais régie par le PLUi !

**Après plusieurs années de travail et une enquête publique très suivie, le Plan Local d'Urbanisme intercommunal (PLUi) du Pays de Fontainebleau, approuvé en octobre 2025, est désormais opposable aux autorisations d'urbanisme depuis le 30 novembre 2025. Voici l'essentiel à connaître pour vos projets et démarches.**

### Qu'est ce que le PLUi ?

Le PLUi fixe les grandes orientations d'aménagement, le zonage et les règles d'usage des sols pour l'ensemble des 26 communes du territoire (horizon de planification jusqu'en 2040).
Il remplace le RNU (Règlement National de l'Urbanisme à défaut d'un PLU depuis mars 2017) et sert de référence pour l'instruction des permis de construire, déclarations préalables, permis d'aménager, permis de démolir, etc.

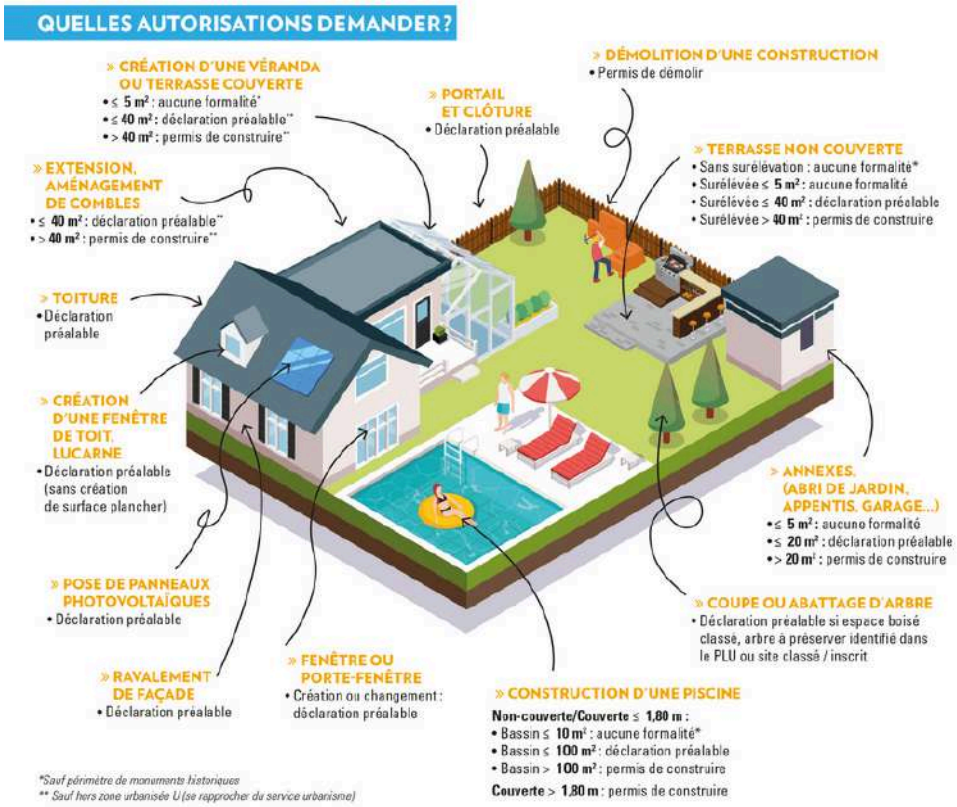


### Calendrier et opposabilité

Le PLUi a été approuvé par le conseil communautaire en octobre 2025.
Il est devenu opposable, c'est-à-dire applicable pour l'instruction des demandes d'urbanisme — à la fin du mois de novembre 2025.

### Où consulter le dossier ?

Le dossier complet (règlement écrit, documents graphiques, rapports) est consultable en ligne sur le Géoportail de l'Urbanisme et sur le site de la Communauté d'agglomération du Pays de Fontainebleau. Des exemplaires papier ou allégés sont disponibles en mairie.

### Quelques conseils pour vos démarches

- **Avant tout chantier :** consultez la fiche parcellaire et le règlement applicable (Géoportail de l'Urbanisme ou dossier PLUi).
- **Pour déposer un permis :** adressez-vous à la mairie (la commune instruit et délivre les autorisations, en application du PLUi).
- **Pour poser des questions ou demander des copies :** service urbanisme de la Communauté d'agglomération / service urbanisme de la mairie. Les documents officiels et le rapport d'enquête publique restent consultables en ligne. https://www.pays-fontainebleau.fr.

### Ce que ça change pour vous ?

- **Autorisations d'urbanisme** : pour tout projet (extension, clôture, nouvelle construction), c'est désormais le règlement du PLUi qui prime dans l'instruction des demandes. La commune continue de délivrer les autorisations mais en vérifiant leurs conformités au PLUi.
- **Zonage et densité :** certaines parcelles peuvent changer de destination (zones constructibles, espaces naturels, zones agricoles). Avant tout projet, vérifiez la zone et les règles (emprises, gabarits, règles de stationnement, prescriptions paysagères).
- **Protection du patrimoine et des abords :** des périmètres autour de monuments historiques (PDA) ont été intégrés ; des prescriptions spécifiques s'appliquent aux projets situés à proximité. Le cercle de 500m n'existe plus mais correspond au plus près du terrain en fonction de la visibilité du site par rapport à votre parcelle.
- **Enjeux environnementaux :** le PLUi intègre des orientations sur les continuités écologiques, les zones humides et la préservation des espaces naturels du territoire.

**Pour toute question ou projet, le service urbanisme vous accompagne, contactez la mairie !**

### En résumé

Ce PLUi fixe le cadre pour les vingt prochaines années : il protège des espaces précieux tout en encadrant le développement local. Pour vos projets personnels ou professionnels, prenez quelques minutes pour vérifier la réglementation qui s'applique à votre parcelle — cela évitera des refus ou des modifications coûteuses ultérieurement.

## Journées du Patrimoine : l'histoire de notre village racontée

**Les 20 et 21 septembre furent l'occasion de remonter le temps dans la vie de notre village, depuis 1830 !**

L'exposition **"Les artisans et commerçants à Achères-la-Forêt entre 1830 et 1910"** a attiré de nombreux visiteurs, dont les élèves de l'école des Vaublas pour une visite spéciale avant l'ouverture officielle. Grâce aux Amis du Patrimoine et aux prêts de l'ancien écomusée du Closeau et de plusieurs Achérois, le public a découvert histoires, objets et archives vidéo.
L'association *L'Achèroise* s'est jointe à l'initiative pour présenter de précieux documents sur l'histoire du village.
Une balade contée par Stella Boucheny a permis de redécouvrir les commerces d'autrefois, et le livret découverte, proposé en libre accès, a rencontré un beau succès auprès des familles.
Pour ceux qui l'auraient manqué, il reste disponible en téléchargement sur le site de la mairie (loisirs et culture > Evénements et sorties > à la découverte du patrimoine)

## Du côté de la bibliothèque

Nous avons le plaisir de vous présenter trois nouvelles bénévoles qui ont rejoint l'équipe : Laëtitia Laventure, Elena Mantovani et Catherine Fourment.

**La bibliothèque a besoin de vous !**

Vous aimez les livres, le contact avec les gens et avez envie de vous engager dans la vie de notre village ?

La bibliothèque a besoin de vous : devenez bénévole et rejoignez la sympathique équipe déjà mobilisée pour faire vivre ce lieu si important pour notre village.
Quelques heures par mois peuvent aider l'équipe et garantir la continuité de l'ouverture au public.

## Pour la 3e année, nos jeunes profiteront de la Fête des jeunes !

La Fête des Jeunes est devenue un rendez-vous annuel pour nos adolescents. Cette année, le conseil municipal accueillera les collégiens et lycéens achérois le 7 février de 19h à minuit.
Au programme : musique, jeux, buffet et rigolade.

**Nouveauté cette année !** Chaque jeune Achérois inscrit a la possibilité de venir accompagné d'un(e) ami(e) âgé de 12 à 17 ans, avec une participation de 5 euros. Pour rappel, la soirée est offerte par la mairie aux Achérois.
**Inscriptions obligatoires** avant le 02/02, dossier d'inscription disponible à la mairie ou sur le site internet.

## Les enfants des Vaublas fêtent Noël

La tradition a été respectée et le Papa Noël est venu partager un moment avec les enfants de l'école des Vaublas le 19 décembre. Avant un goûter en fin de journée, il a sorti de sa hôte une ribambelle de cadeaux :
- Une peluche veilleuse pour les petites sections
- Un jeu d'écriture pour les moyennes sections
- Un piano en bois pour apprendre à jouer de la musique grâce aux couleurs.

Chaque classe a également reçu des jeux collectifs.

Les enfants ont aussi assisté à un spectacle de Noël offert par la mairie, sur le thème du cirque !

## Centre de loisirs du mercredi : il reste des places !

Ouvert en mai 2025, le centre de loisirs d'Achères-la-Forêt permet d'accueillir nos jeunes Achérois les mercredis pendant les périodes scolaires. Mis en place en partenariat avec la Communauté d'agglomération du Pays de Fontainebleau (CAPF), il rencontre du succès et de plus en plus de familles bénéficient de ce nouveau service. En fin d'année une quinzaine d'enfants étaient inscrits. Il reste de la place et les inscriptions sont encore possibles : rendez-vous sur le portail famille de l'agglomération :
**https://pays-fontainebleau.portail-defi.net**

### À savoir

**Heures d'ouverture :** De 8h à 18h30
**Tarif :** en fonction du quotient familial
**Inscription :** sur le portail famille de la CAPF

Avant les vacances, les enfants du centre de loisirs ont pu fêter Noël et ont proposé un joli spectacle aux parents.

## Amicale des Parents d'Élèves :
### un trimestre d'actions au service de l'école !

L'amicale des parents d'élèves s'investit avec enthousiasme pour dynamiser la vie de l'école et renforcer les liens entre les familles tout en collectant des fonds au profit de l'école et des enfants.
Dès la rentrée de septembre, un pot d'accueil a été organisé pour les nouveaux parents afin de faire connaissance.
Les ventes de gâteaux et de crêpes sont des moments gourmands et solidaires qui contribuent au financement des projets scolaires.
Des **actions diverses** ont déjà été proposées depuis la rentrée : boum de Noël, vente de sapins, bourse aux jouets, vente de chocolat fabriqués dans le Loiret…

2026 ne sera pas en reste : ventes de gâteaux et de crêpes pour Mardi Gras, chasse aux œufs, boum de printemps, kermesse…
**L'APE remercie les parents bénévoles** qui donnent de leur temps et de leur énergie tout au long de l'année.
Leur disponibilité et leur bonne humeur sont essentiels à la réussite de ces actions.
Toutes les personnes désireuses de nous rejoindre sont les bienvenues, à tout moment de l'année. Que ce soit pour un engagement régulier ou ponctuel, chaque aide, selon les disponibilités de chacun, est précieuse.

**Contacts :**

**Présidente :** Carole BOBEAU
**Trésorière :** Lorélie GROSSE
**Trésorière adjointe :** Cindy BELVEZE
**Secrétaire :** Pauline LEVAVASSEUR
**Mail :** apeacheres@gmail.com

Suivez-nous :
**Facebook :** APE Achères la forêt
**Instagram :** @apeachereslaforet

## Créa'danse : mettez du mouvement dans votre vie

Découvrez des ateliers accessibles à tous, mêlant :

- **Médecine traditionnelle chinoise** : pour libérer les tensions, activer l'énergie et apaiser le stress du quotidien.
- **Mouvement & mobilité douce** : retrouver fluidité et vitalité.
- **Échanges bienveillants** : un espace pour partager et se ressourcer.

Ces ateliers vous invitent à vous reconnecter à votre corps, à respirer, à bouger et surtout à **oser prendre ce moment pour vous**.

**Contact :** 06 60 48 05 41
valerie.gourdy64@gmail.com

## Amicale des aînés ruraux

L'Amicale des aînés ruraux, ADAR, est ouverte à tous les retraités de plus de 50 ans, résidants sur l'ancien canton de La Chapelle. Elle accueille toutefois les adhérents des communes limitrophes. Composée de près de 250 adhérents, l'association est reconnue d'utilité publique, ce qui lui permet d'obtenir des subventions de fonctionnement en faveur des personnes du 3e âge.

L'association propose des activités orientées vers les loisirs et rassemblements festifs, en assurant l'animation dansante avec des prestations de choix.
Elle propose aussi des sorties au théâtre, des visites instructives d'une journée, des voyages touristiques de 3 à 5 jours, une semaine en France ou à l'étranger ou des croisières fluviales de qualité.
L'ADAR est affiliée à la Fédération nationale des aînés ruraux, le plus grand réseau de seniors en France.

Mouvement associatif reconnu d'utilité publique, il compte 700 000 adhérents ayant pour objectif de mettre en place des activités et favoriser le lien social et amical.

**Adhérer à l'ADAR**
**Cotisation 2025 :** 15€/pers/an
**Président :** Philippe Douine
**Déléguée pour notre commune :**
01 64 24 43 80
Site internet : www.ainesruraux.org

## Découvrez le fitness et la musculation avec l'ESF

La section ESF77 Fitness/musculation vous propose des activités à Achères ;
Lundi 9h – Renforcement musculaire
Mercredi 18h – Gym douce

Vous pouvez venir faire un cours d'essai gratuit, les cours ont lieu dans la salle des Tournesols.
Il vous faut une paire de baskets propres dédiées uniquement à la salle, une serviette et une bouteille d'eau.

**Pour tous renseignements, contactez Nathalie au 06 70 24 43 21.**

## Animons ensemble

### 2025 : des rencontres et des projets

Début septembre ont eu lieu les tournois de foot et de pétanque. Une soixantaine de joueurs a bravé la météo capricieuse et la journée s'est déroulée dans une ambiance joyeuse !

Nous avons également organisé un vide-grenier début octobre avec une trentaine d'exposants et des chineurs venus profiter également de grillades et gâteaux, autour du site des platières, toujours aussi agréable !

### Et pour 2026, on vous prépare...

👉 **Les après-midi "Jeux, Couture & chill café "** : un rendez-vous tous les 2e dimanches du mois, entre janvier et avril, à la salle des Tournesols pour :

- Jouer (jeux de société)
- Coudre
- Prendre un café, déguster un gâteau et discuter !

L'idée ?
Partager un moment chaleureux.

👉 **Animons Ensemble vient à votre rencontre !**
Pour mieux nous faire connaître, nous lançons une campagne de porte-à-porte en 2026. L'occasion de vous rencontrer, d'échanger et de vous présenter nos projets. On espère aussi recueillir vos idées et vos envies pour faire vivre l'association.

👉 **Des collaborations avec les associations voisines**
Animons Ensemble, Ury et Recloses ont commencé à échanger pour organiser des événements communs. Deux réunions ont déjà eu lieu et les idées ne manquent pas ! Affaire à suivre...

👉 **"Troc ton look" : 9 mai 2026**
Venez donner une seconde vie à vos vêtements et renouveler votre garde-robe gratuitement ! Un événement solidaire et zéro déchet.

### Restez connectés !

- Rejoignez nos groupes WhatsApp
  - "Entraide & Partage de services et de biens"
  - "Les sportifs d'Animons Ensemble"

Demandez les liens d'accès via notre mail.
Une idée, une envie, un coup de main à proposer ? Contactez-nous ou venez nous voir lors de nos événements. Ensemble, continuons à faire vivre notre village !

**Contact** : contact@animonsensemble.fr
**Site** : www.animonsensemble.fr

## L'Achéroise : notre village d'hier à aujourd'hui

Voici dix mois, nous avons créé l'association et ouvert notre page facebook. Pour rappel notre but est de partager documents, photos et souvenirs sur l'histoire d'Achères la Forêt. Nous relayons aussi des informations concernant notre village « actualités, activités d'associations, manifestations culturelles ou sportives ». Pour identifier les sujets nous les avons définis par divers titres de rubriques. Notre souhait en mélangeant histoire du village et actualité, toucher un large public. Compte tenu de l'évolution de la fréquentation de notre page le choix semble judicieux.

Chaque publication quelque soit son importance prend beaucoup de temps, nous avons en réserve un grand nombre de rubriques à développer. Être plus nombreux nous permettrait de publier plus régulièrement, l'évolution logique de l'association est donc de l'ouvrir à de nouveaux membres courant 2026.

Un de nos projets est de créer un site internet accessible à tous, permettant de regrouper par thèmes les sujets et ainsi permettre de les consulter ou les retrouver plus facilement.

Pour nous aider à poursuivre nos objectifs, n'hésitez pas à nous contacter et à partager photos, documents ou informations sur l'histoire ou l'actualité du village. Responsables d'associations n'hésitez pas à nous transmettre vos événements, nous les relaierons dans la rubrique actualité de notre page.

### Suivez-nous !

Partagez et suivez notre page pour une large diffusion de son contenu.
Notre meilleure récompense : voir l'intérêt que vous portez à notre travail.

L'Achèroise
« Meun-Achères la Forêt-Paris Forêt »
Association loi 1901
lacheroise@hotmail.com

COURS D'ESCALADE
Tous niveaux en forêt de Fontainebleau ou sur mur d'escalade.
Coaching individuel personnalisé, aide à la progression.
Encadrement groupes et scolaires.
Christophe Laumone, diplomé d'état escalade DEJEPS à Achères-la-Forêt. Tel : 0683024918
laumone.christophe@icloud.com
Pour plus d'informations.

Terr&Am
INGÉNIERIE DES TERRITOIRES
nemours@geomexpert.com
www.geomexpert.com
01 64 28 02 63
27 rue des Hauteurs du Loing
CS40174 77797 NEMOURS cedex

GEOMEXPERT
Géomètres-Experts Associés
maksherbes@geomexpert.com
www.geomexpert.com
02 38 34 85 62
34 RUE DE LA REPUBLIQUE
45310 MALESHERBES

JOUBERT
ASSAINISSEMENT
DÉGORGEMENT CANALISATION
TOUS TRAVAUX DE POMPAGE
FOSSE TOUTES EAUX
BAC DÉGRAISSEUR
FOSSE SEPTIQUE
Chemin du Bois Pirront
77140 Darvault
01 64 28 95 76

Arb'Nature
Élagage - Abattage - Paysage
07 81 80 97 32
gael.helias@arbnature.fr

Des fleurs de caractères au fil des saisons
RÉCRÉATION INTÉRIEURE
01 69 90 00 79 • Milly-La-Forêt • 06 09 53 74 63 • www.recreation-interieure.com

Emmanuelle Perrin
THÉRAPEUTE ARCHANCIEL
Naturopathie Iridologie
Shiatsu Ventouses Réflexologie
Energétique
Cours de Seonmudo
06 78 70 41 89
emma.naturopathe@gmail.com

jm créa
création graphique sur mesure
carte de visite - Flyer - plaquette
logo - sticker - brochure
signalétique
Achères-la-Forêt
06 03 84 81 55 - jmcrea@free.fr
www.facebook.com/Jmcrea - www.jmcrea-graphisme.com

Angélique PRIN
06 70 48 85 51
angelique.prin@iadfrance.fr
Votre conseillère* en immobilier
Mes avis clients
4,8/5(1)
EXCELLENT
immodvisor
iad
CA FAIT DU BIEN À L'IMMOBILIER
VOUS ACHETEZ ? VOUS VENDEZ ?
À VOS CÔTÉS depuis 13 ans POUR TOUTES LES ÉTAPES DE VOTRE PROJET IMMOBILIER
AVIS DE VALEUR de votre bien OFFERT

SARL NORMAND
CHAUFFAGE - PLOMBERIE
Installation, Dépannage, Entretien, Ramonage
54, rue Grande - 91490 Oncy-sur-École
01 64 98 68 47
RGE
QUALIBAT
Chauffage - Gaz - Fioul - Granules bois - ENR - Plomberie
Aménagement salle de bains - Traitement de l'eau

Fromagerie LOISEAU
Artisan affineur depuis 1921
31 rue de Fontainebleau
URY
Vente au détail et retrait Locavor sur place le samedi matin
Marché de Fontainebleau Vendredi
Marché de Melun Mercredi et Samedi
01.64.24.44.65
Fromagerie-loiseau.fr

Entreprise Générale du Bâtiment
CHRISTIAN ORLANDO
Depuis 1978
Spécialiste en rénovation aménagements extérieurs assainissement
ACHERES LA FORET
LE COUDRAY MONTCEAUX
Bureau : 01 64 93 98 70
Mobile : 06 15 10 38 61
www.entreprise-christianorlando.fr

iAD IMMOBILIER
JE METS DE L'HUMAIN DANS LA VENTE DE VOTRE BIEN !
Sabrina DESCHAMPS
07 54 37 69 62
100% DE CLIENTS SATISFAITS
immodvisor
ESTIMATION DE VOTRE BIEN OFFERTE
Recommandez mes services autour de vous : je vous rémunère* !

FERRONNERIE PIEL
06.37.30.27.42
ferronneriepiel@gmail.com

EJE VUE
Votre opticienne Karine,
établie à Achères-La-Forêt,
se déplace à domicile sur rdv.
À la clé : Expertise, Conseil, Livraison et Ajustement de vos Lunettes et Lentilles.
07 87 00 94 52
karine.donascimento@ejevue.fr / www.ejevue.fr

CHARPENTE
MENUISERIE BOIS · PVC · ALU
ESCALIER
AGENCEMENT
PARQUET
PORTAIL
MAISON OSSATURE BOIS
A. FORTIER
Le Moulin de Pierre · RD 36
77760 Amponville
Tél. 01 64 24 31 57
Fax 01 64 24 39 20
E-mail : fortier.a@wanadoo.fr
Facebook : Entreprise A.fortier

Achères-la-Forêt

# CÉRÉMONIE DES VOEUX À LA POPULATION

**MARDI**
**27 JANV.**
**2026**

19H - SALLE LA RUCHE DE CANDY

*Places limitées - Réservations obligatoires en mairie ou par mail acheres.la.foret@orange.fr*